

Terminal Flavio Gioia S.p.A.

Modello di Organizzazione, Gestione  
e Controllo  
ai sensi del D.Lgs. 231/2001



Allegato 1:  
Codice Etico

Adottato dal Consiglio di Amministrazione del  
Terminal Flavio Gioia S.p.A.

rev.2

## SOMMARIO

---

<b>PREMESSA</b> .....	<b>4</b>
<b>1. PRINCIPI ETICI</b> .....	<b>5</b>
1.1 RISPETTO DELLE LEGGI E DEI REGOLAMENTI .....	5
1.2 INTEGRITA' .....	5
1.3 PARI OPPORTUNITA' .....	5
1.4 SALUTE E SICUREZZA .....	6
1.5 RISERVATEZZA .....	7
1.6 TRASPARENZA .....	7
1.7 SECURITY.....	8
1.8 QUALITA' .....	8
1.9 TUTELA DELL'AMBIENTE.....	8
<b>2. REGOLE DI COMPORTAMENTO</b> .....	<b>9</b>
2.1 RAPPORTI CON CLIENTI .....	9
2.2 RAPPORTI CON FORNITORI.....	9
2.3 RAPPORTI CON ISTITUZIONI E PUBBLICI FUNZIONARI .....	10
2.4 RISORSE UMANE .....	10
2.5 INFORMAZIONI RISERVATE .....	11
2.6 CONFLITTI DI INTERESSE .....	11
2.7 COMUNICAZIONI SOCIALI E REGISTRAZIONI CONTABILI.....	12
2.8 TRACCIABILITA' DELLE ATTIVITÀ SVOLTE .....	12
2.9 UTILIZZO DI ATTREZZATURE, DISPOSITIVI E STRUTTURE AZIENDALI.....	12

<b>3. REGOLE ATTUATIVE .....</b>	<b>13</b>
3.1 COMUNICAZIONE DEL CODICE .....	13
3.2 SISTEMA SANZIONATORIO .....	14
3.3 ENTRATA IN VIGORE .....	14

## PREMESSA

---

Terminal Flavio Gioia S.p.A. (di seguito “Società”) adotta il presente Codice Etico (di seguito “Codice”), al fine di definire con chiarezza e trasparenza i valori ai quali si ispira nello svolgimento delle proprie attività.

Il Codice contiene, pertanto, i principi etici e le regole di comportamento che gli amministratori, i dipendenti, i consulenti, i collaboratori, i fornitori, i partners d'affari e tutti coloro che operano in nome o per conto della Società (di seguito “Destinatari”) sono tenuti a rispettare.

I principi e le disposizioni del presente Codice declinano gli obblighi generali di diligenza, integrità e lealtà, che qualificano l'adempimento delle prestazioni lavorative ed il comportamento nelle relazioni con la collettività e nell'ambiente di lavoro.

Il valore e l'importanza del Codice Etico sono rafforzati dalla previsione di una specifica responsabilità degli Enti, in conseguenza della commissione dei reati e degli illeciti amministrativi richiamati dal Decreto Legislativo 8 giugno 2001 n. 231.

La Società, a tutela della propria immagine ed a salvaguardia delle proprie risorse, non intrattiene rapporti di alcun tipo con soggetti che non intendono operare nel rigoroso rispetto della normativa vigente e/o che rifiutano di comportarsi secondo i principi etici e le regole di comportamento previste nel presente Codice.

A tal fine la Società adotta una politica integrata per la Qualità del servizio, per la Salute e Sicurezza dei Lavoratori e per la Tutela dell'Ambiente, di riferimento per gli obiettivi che la Società si pone relativamente agli aspetti Qualità, Sicurezza e Ambiente afferenti alle proprie attività.

## 1. PRINCIPI ETICI

---

### 1.1 RISPETTO DELLE LEGGI E DEI REGOLAMENTI

Tutte le attività poste in essere in nome e per conto della Società devono essere svolte nel rispetto delle direttive, leggi, regolamenti, ordinanze locali e codici applicabili vigenti in Italia e nel porto

In nessun caso il perseguimento dell'interesse dell'azienda può giustificare una condotta contraria ai principi di correttezza e legalità.

Ciascun Destinatario s'impegna ad acquisire con diligenza la necessaria conoscenza delle norme di legge e dei regolamenti applicabili allo svolgimento delle proprie funzioni, come nel tempo vigenti.

### 1.2 INTEGRITA'

La Società si impegna a mantenere il più alto livello di integrità in tutti gli aspetti del proprio business nel rispetto dei diritti dei soggetti coinvolti nelle attività.

Nello svolgimento delle proprie funzioni ciascun Destinatario tiene una condotta ispirata all'integrità morale ed alla trasparenza, nonché ai valori di onestà e buona fede.

### 1.3 PARI OPPORTUNITA'

Una condotta socialmente accettabile, che riconosca la dignità umana, è indispensabile per lo sviluppo della Società.

Nella gestione dei rapporti gerarchici, la Società opera nel rispetto dei diritti fondamentali delle persone garantendo a tutti uguali opportunità.

La Società richiede che l'autorità sia esercitata con equità, vietando ogni comportamento che possa in qualunque modo ledere la dignità personale e la professionalità del collaboratore.

La Società si impegna infine a garantire il rispetto della privacy, specie in merito alle informazioni attinenti la sfera privata e le opinioni di ciascuno dei propri dipendenti e, più in generale, di quanti interagiscono con l'azienda.

Nei rapporti con dipendenti, collaboratori e terzi in generale, deve essere evitata ogni discriminazione in base ad età, sesso, orientamenti sessuali, stato di salute, disabilità, razza, nazionalità, opinioni politiche o sindacali, credenze religiose, condizione sociale e personale.

Ciascun Destinatario riconosce e rispetta la dignità personale, la sfera privata ed i diritti della personalità di qualsiasi individuo, sia nelle relazioni interne che in quelle esterne.

#### **1.4 SALUTE E SICUREZZA**

La Società si adegua inoltre alle vigenti normative in materia di sicurezza ed igiene del lavoro.

La Società pone in essere tutte le misure necessarie per la tutela della salute e della integrità fisica dei propri dipendenti, adottando modelli di organizzazione aziendale impostati sul costante miglioramento della sicurezza e della salubrità dei luoghi di lavoro.

Per dare attuazione alla propria politica di sicurezza sui luoghi di lavoro, la Società cura la continua formazione e la sensibilizzazione di tutto il personale alle tematiche della sicurezza.

Ciascun destinatario è tenuto a porre la massima attenzione nello svolgimento della propria attività, osservando strettamente tutte le misure di sicurezza e di prevenzione, al fine di scongiurare ogni possibile rischio per sé, per i propri colleghi e collaboratori e per l'intera collettività. In particolare, devono osservarsi tutte le disposizioni dettate con riferimento al Testo Unico sulla Sicurezza (Decreto Legislativo 9 aprile 2008, n. 81 - Attuazione dell'articolo 1 della legge 3 agosto 2007, n. 123, in materia di tutela della salute e della sicurezza nei luoghi di lavoro) e di ogni altra norma di legge applicabile alla Società; ogni Destinatario deve attenersi alle istruzioni e alle direttive fornite dai soggetti ai quali la Società ha delegato l'adempimento degli obblighi in materia di sicurezza.

## 1.5 RISERVATEZZA

La Società garantisce, in conformità alle disposizioni di legge - Privacy inclusa, la riservatezza delle informazioni in proprio possesso e richiede a tutti i Destinatari l'utilizzo delle stesse per scopi esclusivamente connessi all'esercizio delle proprie attività professionali.

Tutte le informazioni ottenute dai Destinatari in relazione al proprio rapporto di lavoro e di collaborazione sono di proprietà della Società. Per informazioni di proprietà della Società si intendono:

- dati personali di Destinatari e di terzi. E' considerato "dato personale" qualsiasi informazione relativa a persona fisica o giuridica, ente o associazione, identificati o identificabili, anche indirettamente, mediante riferimento a qualsiasi altra informazione, ivi compreso un numero identificativo personale;
- informazioni riservate. E' considerata "informazione riservata" qualunque notizia inerente il Gruppo di natura confidenziale, che, se divulgata in maniera non autorizzata o involontaria, potrebbe causare danni alla Società. E', a titolo esemplificativo, da considerarsi riservata la conoscenza di un progetto, una proposta, un'iniziativa, una trattativa, un'intesa, un impegno, un accordo, un fatto o un atto, anche se futuro o incerto, attinente la sfera di attività della Società, che non sia di dominio pubblico.

## 1.6 TRASPARENZA

La Società adotta come principio base quello della massima trasparenza nelle transazioni commerciali e predispose gli strumenti più opportuni al fine di contrastare i fenomeni di riciclaggio e della ricettazione.

Le informazioni che vengono diffuse dalla Società sono complete, trasparenti, comprensibili ed accurate, in modo da permettere ai terzi di assumere decisioni consapevoli, in merito alle relazioni da intrattenere con lo stesso.

## 1.7 SECURITY

La Società pone estrema attenzione agli di security connessi alle attività.

Il Terminal portuale adotta le misure idonee ad assicurare la deterrenza ed ostacolo alle minacce per la sicurezza ed integrità dei traffici, delle infrastrutture, delle persone in esso coinvolte e dell'interfaccia nave – terminal con lo scopo di prevenire qualsiasi azione illecita intenzionale terroristica o criminale.

A questo scopo si impegna a non stabilire rapporti di tipo commerciale o contrattuale, siano essi clienti o fornitori, con soggetti coinvolti in fatti di terrorismo o di malaffare, così come a fornire agevolazioni.

## 1.8 QUALITA'

E' obiettivo principale del Terminal Flavio Gioia operare in modo che le proprie attività e servizi siano in grado di fornire un alto livello di qualità e di arrecare il minimo danno all'ambiente, facendo propri i principi del tutela ambientale e di attenzione al cliente, perseguendo il miglioramento continuo del proprio sistema di gestione.

## 1.9 TUTELA DELL'AMBIENTE

La Società è impegnata nella salvaguardia dell'ambiente osservando scrupolosamente le leggi, tutte le normative e le altre prescrizioni applicabili alle proprie attività ed ai propri aspetti ambientali. La Società rileva sistematicamente gli aspetti ambientali diretti ed indiretti delle proprie attività e servizi, comprenderne e valutarne gli effetti sull'ambiente.

A tale scopo, orienta le proprie scelte, in modo da garantire la compatibilità tra iniziativa economica ed esigenze ambientali, non solo nel rispetto della normativa vigente, ma anche tenendo conto dello sviluppo della ricerca scientifica e delle migliori esperienze in materia.

La Società conduce le proprie attività in modo da ridurre, laddove possibile, la produzione di rifiuti ed impegnarsi a gestire i rifiuti prodotti in modo tale da non arrecare danno all'ambiente.



## 2. REGOLE DI COMPORTAMENTO

---

### 2.1 RAPPORTI CON CLIENTI

Data la costante evoluzione tecnologica e l'aumento delle richieste del mercato, essere sempre apprezzati dai propri Clienti per il Terminal Flavio Gioia significa eccellere in efficienza, qualità, affidabilità, prestazioni, immagine.

La Società si impegna costantemente a monitorare e migliorare il livello di qualità percepita dai propri clienti.

La Società imposta i rapporti con clienti sulla base di criteri di fiducia, qualità e rispetto delle regole. Il rapporto con il cliente deve favorire, nei limiti del possibile e nel rispetto delle procedure aziendali, la massima soddisfazione del cliente.

L'orientamento all'erogazione dei servizi include, parimenti, la tutela della salute e sicurezza dei lavoratori e dell'ambiente in cui opera.

### 2.2 RAPPORTI CON FORNITORI

La conoscenza ed il controllo di ciascun fornitore costituiscono un elemento altamente significativo per il raggiungimento dell'obiettivo di conformità dei prodotti.

Il processo di Qualifica dei fornitori è finalizzato alla valutazione degli aspetti tecnici dei fornitori, sia quelli con i quali esiste già un duraturo e consolidato rapporto sia con quelli potenziali e nuovi con i quali si desidera valutare l'attivazione di un rapporto.

L'azienda seleziona e qualifica i fornitori in base alla loro capacità di fornire un prodotto conforme ai requisiti di tutela della salute e sicurezza dei lavoratori e dell'ambiente.

Nello sviluppo delle iniziative con gli stessi, si richiede di instaurare rapporti unicamente con soggetti che godano di una reputazione rispettabile, che siano impegnati solo in attività lecite e la cui cultura etica aziendale sia comparabile a quella della Società.

La Società promuove l'adozione di corretti comportamenti ambientali da parte dei fornitori che lavorano per conto del Terminal Flavio Gioia oltre, che dove attuabile, dei soggetti che interferiscono con le sue attività.

### **2.3 RAPPORTI CON ISTITUZIONI E PUBBLICI FUNZIONARI**

La Società adempie gli obblighi di legge nei confronti della Pubblica Amministrazione e delle Autorità competenti, garantendo la completezza e l'integrità delle notizie, l'oggettività delle valutazioni e assicurandone la tempestività nell'inoltrare.

I rapporti della Società nei confronti della Pubblica Amministrazione e delle Autorità competenti devono essere intrattenuti da ciascun Destinatario con la massima trasparenza e integrità, evitando comportamenti che possano generare l'impressione di voler influenzare impropriamente le decisioni della controparte o di richiedere trattamenti di favore.

Le relazioni con i soggetti sopra riportati sono limitate alle funzioni preposte e regolarmente autorizzate, nel rispetto della più rigorosa osservanza delle disposizioni di legge e regolamentari e non possono in alcun modo compromettere l'integrità e la reputazione della Società.

### **2.4 RISORSE UMANE**

La selezione e l'assunzione del personale deve avvenire nel rigoroso rispetto delle procedure ed essere ispirata a criteri di trasparenza, nella valutazione dei requisiti di competenza e professionalità, di capacità e potenzialità individuale.

I rapporti di lavoro sono formalizzati con regolare contratto, rifiutando qualunque forma di lavoro irregolare. I Destinatari favoriscono la massima collaborazione e trasparenza nei confronti del neoassunto, affinché quest'ultimo abbia chiara consapevolezza dell'incarico attribuitogli.

La Società monitora costantemente la qualità percepita al fine di contribuire ad un ambiente di lavoro sereno e partecipativo.

Ciascun Destinatario deve porre la massima attenzione nello svolgimento della propria attività, osservando strettamente tutte le misure di sicurezza e di prevenzione stabilite, per evitare ogni possibile rischio per sé e per i propri collaboratori e colleghi.

Ogni Destinatario deve essere adeguatamente responsabilizzato per il mantenimento, e dove possibile, per il miglioramento della qualità del servizio e delle prestazioni ambientali dell'azienda, al di là del lavoro assegnatogli, avendo particolare cura di problematiche connesse alla security portuale ed alla sicurezza sui luoghi di lavoro.

La responsabilità di ciascun Destinatario nei confronti dei propri collaboratori e colleghi impone la massima cura per la prevenzione di rischi di infortunio. Ogni Destinatario deve attenersi alle istruzioni e alle direttive fornite dai soggetti ai quali ciascuna Società ha delegato l'adempimento degli obblighi in materia di sicurezza.

## **2.5 INFORMAZIONI RISERVATE**

I Destinatari, qualora detentori di informazioni riservate, si impegnano a mantenerne la massima riservatezza, comunicandole a terzi, siano essi interni o esterni alla Società, solamente per esigenze lavorative ed accertandosi che tali persone siano vincolate da obblighi di riservatezza legale, regolamentare, statutaria o contrattuale.

## **2.6 CONFLITTI DI INTERESSE**

Nello svolgimento di ogni attività, la Società opera per evitare di incorrere in situazioni di conflitto di interesse, reale o anche soltanto potenziale.

I Destinatari perseguono, nello svolgimento della collaborazione, gli obiettivi e gli interessi generali della Società.

Ciascun Destinatario è tenuto ad informare senza ritardo ed esaurientemente, i casi di conflitto di interessi con la Società (o qualora di tali interessi siano titolari prossimi congiunti), ed in ogni altro caso in cui ricorrano rilevanti ragioni di convenienza.

## **2.7 COMUNICAZIONI SOCIALI E REGISTRAZIONI CONTABILI**

La Società ritiene che la trasparenza contabile nonché la tenuta delle scritture contabili secondo principi di verità, completezza, chiarezza, precisione, accuratezza e conformità alla normativa vigente siano il presupposto fondamentale per un efficace controllo.

Per ogni operazione deve essere conservata agli atti adeguata documentazione di supporto, tale da consentire un'agevole registrazione contabile, la ricostruzione dell'operazione e l'individuazione di eventuali responsabilità.

## **2.8 TRACCIABILITA' DELLE ATTIVITÀ SVOLTE**

Ciascun Destinatario deve conservare adeguata documentazione di ogni operazione effettuata, al fine di consentire e di poter procedere in ogni momento a verificare le motivazioni e le caratteristiche dell'operazione, nelle fasi di autorizzazione, effettuazione, registrazione e verifica dell'operazione stessa.

## **2.9 UTILIZZO DI ATTREZZATURE, DISPOSITIVI E STRUTTURE AZIENDALI**

E' vietato alterare in qualsiasi modo il funzionamento di un sistema informatico o telematico o intervenire illegalmente con qualsiasi modalità sui dati, informazioni e programmi in esso contenuti o ad esso pertinenti, al fine di conseguire un ingiusto profitto con altrui danno.

## 3. REGOLE ATTUATIVE

---

### 3.1 COMUNICAZIONE DEL CODICE

La Società informa tutti i Destinatari sulle disposizioni e sull'applicazione del Codice, raccomandandone l'osservanza.

In particolare l'organo preposto provvede:

- alla diffusione del Codice presso i Destinatari;
- all'interpretazione e al chiarimento delle disposizioni;
- alla verifica dell'effettiva osservanza;
- all'aggiornamento delle disposizioni con riguardo alle esigenze che di volta in volta si manifestano.

Il Codice sarà portato a conoscenza di terzi che ricevano incarichi dalla Società o che abbiano con essa rapporti durevoli.

Allo scopo di garantire l'effettività del presente Codice, la Società predispone canali di informazione tramite i quali tutti coloro che vengano a conoscenza di eventuali comportamenti illeciti posti in essere al suo interno possano riferire, liberamente, direttamente ed in maniera assolutamente riservata all'ODV .

E' obbligo di ciascun Destinatario segnalare, senza ritardo, ogni comportamento non conforme ai principi del Codice. Sarà cura della Società assicurare la riservatezza circa l'identità del segnalante nonché garantire il segnalante da ritorsioni, illeciti condizionamenti, disagi e discriminazioni di qualunque tipo in ambito lavorativo, per aver segnalato la violazione dei contenuti del Codice.

### **3.2 SISTEMA SANZIONATORIO**

La Società, attraverso gli organi e le funzioni a ciò appositamente preposte, provvede a comminare, con coerenza, imparzialità ed uniformità, sanzioni proporzionate alle rispettive violazioni del presente Codice e conformi alle vigenti disposizioni in materia di regolamentazione dei rapporti di lavoro.

I provvedimenti nei confronti dei dipendenti, degli amministratori e dei collaboratori soggetti alla direzione o alla vigilanza derivanti dalla violazione dei principi etici e delle regole comportamentali di cui al presente Codice sono quelli previsti dai CCNL applicabili.

Ogni comportamento posto in essere da consulenti, collaboratori, fornitori e partner d'affari collegati alla Società da un rapporto contrattuale non di lavoro dipendente e, comunque non soggetti alla direzione o alla vigilanza, in violazione delle previsioni del presente Codice, potrà determinare, nelle ipotesi di maggiore gravità, anche la risoluzione del rapporto contrattuale, fatta salva l'eventuale richiesta di risarcimento qualora da tale comportamento derivino danni alla Società.

### **3.3 ENTRATA IN VIGORE**

Il presente Codice è adottato con delibera del Consiglio di Amministrazione ed avrà efficacia immediata.



Modello di Organizzazione,  
Gestione e Controllo  
ai sensi del D.Lgs. 231/2001

Adottato dal Consiglio di Amministrazione  
del Terminal Flavio Gioia S.p.A.

rev.2

## SOMMARIO

---

<b>PREMESSA .....</b>	<b>5</b>
1 TERMINAL FLAVIO GIOIA S.P.A.....	5
1.1 DATI SOCIETARI.....	6
1.2 ORGANIGRAMMA.....	7
2 FINALITÀ E STRUTTURA DEL MODELLO .....	8
3 I DESTINATARI .....	9
<b>SEZIONE PRIMA – IL DECRETO LEGISLATIVO N. 231/2001 .....</b>	<b>10</b>
4 IL REGIME DI RESPONSABILITÀ AMMINISTRATIVA PREVISTO A CARICO DELLE PERSONE GIURIDICHE, SOCIETÀ E ASSOCIAZIONI .....	10
5 I REATI E GLI ILLECITI AMMINISTRATIVI CHE DETERMINANO LA RESPONSABILITÀ AMMINISTRATIVA DELL'ENTE.....	12
6 ESENZIONE DALLA RESPONSABILITÀ: IL MODELLO DI ORGANIZZAZIONE, GESTIONE E CONTROLLO.....	13
<b>SEZIONE SECONDA – IL MODELLO DI ORGANIZZAZIONE, GESTIONE E CONTROLLO.....</b>	<b>15</b>
7 LA SOCIETÀ E LA SUA ORGANIZZAZIONE .....	15
8 LE ATTIVITÀ DI IMPLEMENTAZIONE DEL MODELLO DI ORGANIZZAZIONE, GESTIONE E CONTROLLO.....	15
8.1 <i>Le modalità di costruzione del Modello</i> .....	15
8.2 <i>Mappatura delle attività, identificazione dei profili di rischio, rilevazione dei presidi di controllo e gap analysis</i> .....	16
8.3 <i>Le Aree a Rischio di TFG</i> .....	18
8.4 <i>Sviluppo del Modello</i> .....	20



9	L'ORGANISMO DI VIGILANZA.....	21
9.1	<i>Requisiti dell'Organismo di Vigilanza</i> .....	21
9.2	<i>Composizione dell'Organismo di Vigilanza, cause di ineleggibilità, decadenza e sospensione</i> .....	22
9.3	<i>Atti di verifica dell'efficacia e dell'adeguamento del Modello e attività di reporting</i> .....	25
9.4	<i>Flussi informativi verso l'Organismo di Vigilanza</i> .....	26
10	IL SISTEMA DISCIPLINARE.....	30
10.1	<i>Principi Generali</i> .....	30
10.2	<i>Provvedimenti per inosservanza da parte dei Dipendenti</i> .....	31
10.3	<i>Provvedimenti per inosservanza da parte del Consiglio di Amministrazione</i> .....	34
10.4	<i>Provvedimenti per inosservanza da parte dei Procuratore</i> .....	36
10.5	<i>Provvedimenti per inosservanza da parte dei Sindaci</i> .....	37
10.6	<i>Provvedimenti per inosservanza da parte di Fornitori, Collaboratori esterni (Professionisti e Consulenti)</i> .....	35
10.7	<i>Provvedimenti inerenti il sistema di segnalazione (whistleblowing)</i> .....	37
11	LA DIFFUSIONE DEL MODELLO.....	38
11.1	<i>La Comunicazione iniziale</i> .....	38
11.2	<i>La Formazione</i> .....	39
11.3	<i>Informazione a Fornitori e Collaboratori esterni (Professionisti e Consulenti)</i> .....	40
12	L'AGGIORNAMENTO DEL MODELLO.....	40

## **SEZIONE TERZA – PROTOCOLLI COMPORTAMENTALI E DI CONTROLLO DELLE AREE A RISCHIO .....42**

13	LE LINEE DI CONDOTTA.....	42
13.1	<i>Area Amministrazione</i> .....	42
13.2	<i>Area Commerciale</i> .....	49
13.3	<i>Area Coordinamento</i> .....	56

13.4 Area Information Technology .....	68
13.5 Area Logistica .....	73
13.6 Area Qualità .....	83
13.7 Area Reefer .....	90
13.8 Area Safety .....	93
13.9 Area Security .....	100
13.10 Area Tecnica .....	104

## PREMESSA

---

### 1 TERMINAL FLAVIO GIOIA S.P.A.

La Terminal Flavio Gioia S.p.A. (di seguito la “Società” o “TFG”), è concessionario del molo Flavio Gioia nel Porto di Napoli.

Dal 1998 si occupa di Handling e stoccaggio containers, break bulk e project cargo.

Nel 2002 TFG ha iniziato un massiccio programma di investimento in cooperazione con le Autorità portuali di Napoli, ad oggi la politica dell’azienda è concentrata e diretta al miglioramento/ottimizzazione delle infrastrutture esistenti.

Dal 2004 TFG opera come nuovo terminal in un'area di 33000 mq, banchina di carico pari a 680 m, tre gru mobili Gottwald con una capacità di sollevamento di 100 tonnellate dotati di Twin lift ed un sistema controllo automatizzato.

Il Terminal, infine, dispone di impianto allacciamento containers Reefer fino a 48 unità.

## 1.1 DATI SOCIETARI

**Ragione sociale:** Terminal Flavio Gioia S.p.A.

**Sede Legale e Amministrativa:** Calata della Marinella Int. Porto, 80133 - Napoli

**Telefono:** 081 265888

**Fax:** 081 282348

**C.F.:** 0343506010 - **P.IVA:** 07111170636

**Iscrizione REA:** NA-568281

**Sito web:** <http://www.flaviogioia.it>

## 1.2 ORGANIGRAMMA

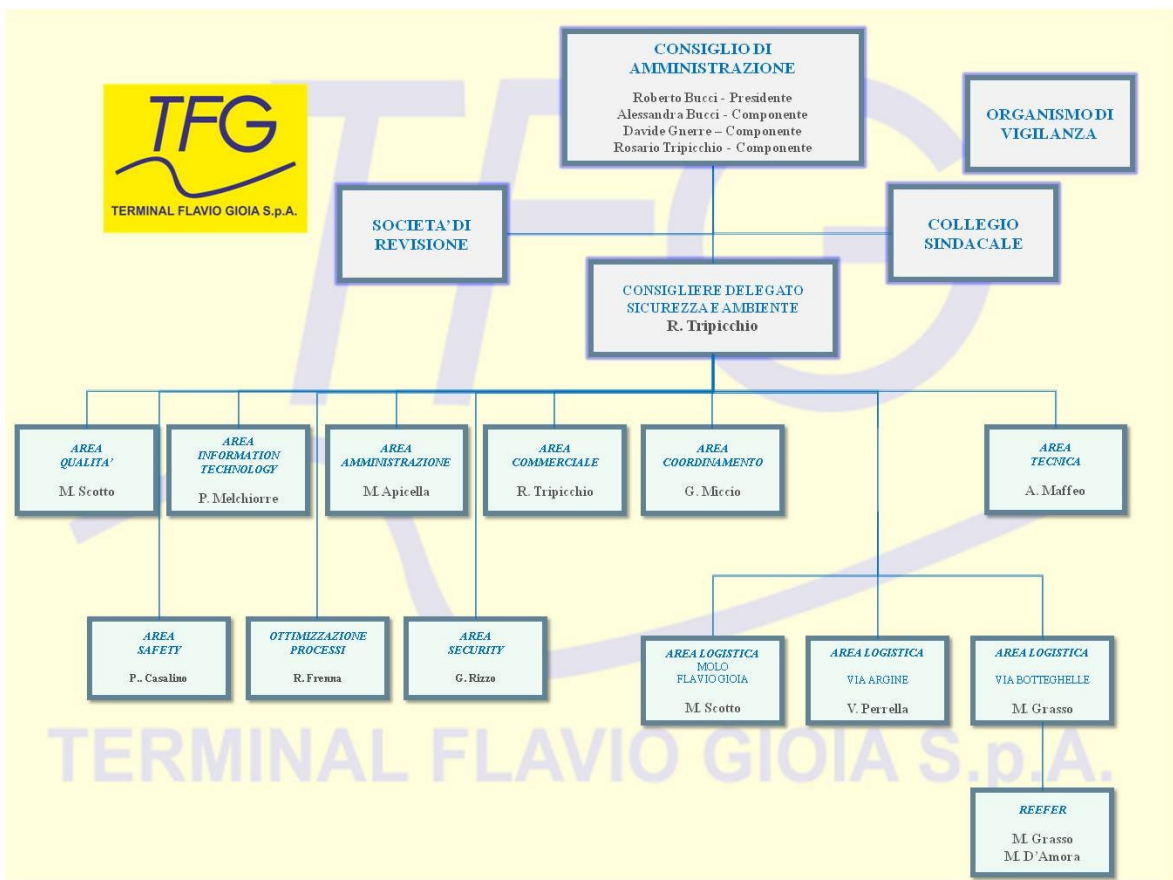

## 2 FINALITÀ E STRUTTURA DEL MODELLO

Il presente documento, corredato di tutti i suoi allegati, costituisce il Modello di organizzazione, gestione e controllo (d'ora in avanti anche "Modello") adottato da TFG, ai sensi del Decreto Legislativo 8 giugno 2001, n. 231 (d'ora in avanti anche "D.Lgs. 231/2001" o "Decreto"), con delibera del Consiglio di Amministrazione.

Il Modello di TFG, così come riportato nel presente documento, ha l'obiettivo di rappresentare il sistema di regole operative e comportamentali che disciplinano l'attività della Società, nonché gli ulteriori elementi di controllo di cui la Società si è dotata al fine di prevenire i reati e gli illeciti amministrativi per i quali trova applicazione il Decreto, commessi da soggetti in posizione apicale e da soggetti sottoposti alla loro direzione o alla loro vigilanza, dai quali possa derivare la responsabilità amministrativa della Società stessa, in applicazione delle disposizioni di cui al Decreto.

In particolare, mediante l'individuazione delle aree nel cui ambito è possibile la commissione dei reati previsti dal Decreto (le "aree a rischio") e la previsione di specifiche regole di comportamento per le attività concernenti tali aree, il Modello intende:

- (i) consentire alla Società di intervenire tempestivamente per prevenire o contrastare la commissione dei reati per i quali il Decreto prevede una responsabilità amministrativa degli Enti;
- (ii) determinare, in tutti coloro che operano in nome o per conto della Società nelle aree a rischio, la consapevolezza di poter dare luogo ad una responsabilità di natura amministrativa in capo alla Società, ove essi commettano nell'interesse o a vantaggio della stessa i reati contemplati dal Decreto;
- (iii) ribadire che le condotte costituenti i reati di cui al Decreto sono condannate da TFG, anche ove poste in essere nel suo interesse o a suo vantaggio, in quanto contrarie, oltre che a disposizioni di legge, anche ai principi etico - sociali a cui la Società ispira la propria attività.

Il Modello si compone di tre sezioni:

- I. *“Il Decreto Legislativo n. 231/2001”*, sezione di carattere generale volta ad illustrare i contenuti del Decreto, nonché la funzione ed i principi generali del Modello;
- II. *“Il Modello di organizzazione, gestione e controllo”*, sezione volta a descrivere il modello di governo societario e di organizzazione della Società, adottato anche ai fini della prevenzione dei reati di cui al Decreto, le finalità ed i principi generali di funzionamento, nonché i meccanismi di attuazione dello stesso;
- III. *“I Protocolli comportamentali e di controllo nelle aree a rischio”*, sezione volta a dettagliare le aree aziendali della Società soggette a potenziale “rischio 231” e i conseguenti principi comportamentali da rispettare ai fini della prevenzione delle diverse fattispecie di reato previste dal Decreto.

Costituiscono parte integrante del Modello i seguenti documenti:

- il Codice Etico (*allegato 1*);
- le Clausole contrattuali ex D.Lgs. 231/2001 (*allegato 2*);
- Il Decreto Legislativo 8 giugno 2001, n. 231 e l’elenco dei reati e degli illeciti amministrativi (*allegato 3*).

### **3 I DESTINATARI**

Le regole contenute nel Modello si rivolgono a coloro che svolgono, anche di fatto, direzioni di rappresentanza, amministrazione, direzione o controllo della Società, ai dipendenti (Dirigenti e non) – anche assunti successivamente all’adozione del Modello – di TFG, nonché a coloro i quali, pur non essendo funzionalmente legati alla Società, operano su mandato o per conto della medesima.

I soggetti ai quali il Modello si rivolge sono tenuti a rispettarne tutte le disposizioni, anche in adempimento dei doveri di lealtà, correttezza e diligenza che scaturiscono dai rapporti giuridici instaurati con la Società.

## SEZIONE PRIMA – IL DECRETO LEGISLATIVO N. 231/2001

---

### 4 IL REGIME DI RESPONSABILITÀ AMMINISTRATIVA PREVISTO A CARICO DELLE PERSONE GIURIDICHE, SOCIETÀ E ASSOCIAZIONI

Il D.Lgs. 231/2001, emanato in data 8 giugno 2001 ed intitolato “*Disciplina della responsabilità amministrativa delle persone giuridiche, delle società e delle associazioni anche prive di personalità giuridica*”, ha introdotto nell’ordinamento giuridico nazionale la responsabilità amministrativa a carico degli enti.

Si tratta di una responsabilità che, benché definita “amministrativa” dal legislatore e pur comportando sanzioni di tale natura, presenta i caratteri tipici della responsabilità “penale”, posto che in prevalenza consegue alla realizzazione di reati ed è accertata attraverso un procedimento penale.

Gli Enti possono essere considerati responsabili ogniqualvolta si realizzi uno dei reati o degli illeciti amministrativi previsti dal Decreto, nel loro interesse o vantaggio. In particolare, si ha:

- *interesse* - quando la condotta illecita è posta in essere con l’esclusivo intento di arrecare un beneficio all’Ente, indipendentemente dalla circostanza che tale obiettivo sia stato conseguito;
- *vantaggio* - quando l’autore dell’illecito, pur non avendo agito al fine di favorire l’Ente, abbia comunque fatto conseguire a quest’ultimo un qualsiasi beneficio, di tipo economico o meno. Diversamente, il “vantaggio esclusivo” di chi realizza l’illecito esclude la responsabilità dell’Ente.

Ulteriore presupposto per l’applicabilità della normativa è che il reato o l’illecito amministrativo sia commesso da soggetti qualificati, ovvero da:



- *soggetti apicali* - persone fisiche che rivestono direzioni di rappresentanza, di amministrazione o di direzione dell'Ente o di una sua unità organizzativa dotata di autonomia finanziaria e funzionale, nonché da persone che esercitano, anche di fatto, la gestione ed il controllo delle stesse;
- *soggetti subordinati* - persone sottoposte alla direzione o alla vigilanza di uno dei soggetti apicali.

La responsabilità amministrativa dell'Ente si applica anche alle ipotesi in cui uno dei reati rimanga nella forma del tentativo.

La responsabilità amministrativa degli enti non esclude ma, anzi, si somma a quella della persona fisica che ha realizzato l'illecito.

Le sanzioni amministrative irrogabili agli enti in via preventiva ovvero nel caso in cui ne sia accertata la responsabilità sono:

- *sanzione pecuniaria* - si applica, attraverso un sistema a "quote", ogniqualvolta l'ente sia riconosciuto responsabile;
- *sanzione interdittiva* - si applica per tutte le tipologie di illeciti contemplate dal Decreto (ad esclusione dei reati societari di cui all'art. 25-ter e ai reati di abuso di informazioni privilegiate e manipolazione del mercato di cui all'art. 25-sexies) e per le ipotesi di maggior gravità; possono essere comminate anche in via cautelare e si traducono:
  - a. nell'interdizione dall'esercizio dell'attività aziendale;
  - b. nella sospensione e nella revoca delle autorizzazioni, delle licenze o delle concessioni funzionali alla commissione dell'illecito;
  - c. nel divieto di contrattare con la pubblica amministrazione (salvo che per ottenere le prestazioni di un pubblico servizio);
  - d. nell'esclusione da agevolazioni, finanziamenti, contributi o sussidi e nell'eventuale revoca di quelli concessi o nel divieto di pubblicizzare beni o servizi;
  - e. Il divieto di pubblicizzare beni e servizi.

- *confisca* - viene sempre disposta con la sentenza di condanna, ad eccezione di quella parte del prezzo o del profitto del reato che può restituirsi al danneggiato;
- *pubblicazione della sentenza*.

## 5 I REATI E GLI ILLECITI AMMINISTRATIVI CHE DETERMINANO LA RESPONSABILITÀ AMMINISTRATIVA DELL'ENTE

Si riporta di seguito l'elencazione dei reati e degli illeciti amministrativi ad oggi rilevanti ai sensi del D.Lgs. 231/2001 e si rinvia all'allegato 3 del presente documento: *"Elenco dei reati e degli illeciti amministrativi richiamati dal D.Lgs. 231/2001"* per un maggior dettaglio esplicativo. In particolare:

- reati commessi nei rapporti con la Pubblica Amministrazione (*artt. 24 e 25 del Decreto*);
- reati di criminalità informatica e trattamento illecito di dati (*art. 24-bis del Decreto*);
- reati in materia di criminalità organizzata (*art. 24-ter del Decreto*);
- reati in materia di concussione, induzione indebita a dare o promettere utilità e corruzione (*art. 25 del Decreto*);
- reati di falsità in monete, in carte di pubblico credito, in valori di bollo e in strumenti o segni di riconoscimento (*art. 25-bis del Decreto*);
- reati in materia di turbata libertà dell'industria e del commercio (*art. 25-bis.1 del Decreto*);
- reati societari (*art. 25-ter del Decreto*);
- delitti aventi finalità di terrorismo o di eversione dell'ordine democratico (*art. 25-quater del Decreto*);
- pratiche di mutilazione degli organi genitali femminili (*art. 25-quater. 1 del Decreto*);

- delitti contro la personalità individuale (*art. 25-quinquies del Decreto*);
- reati di abusi di mercato e relativi illeciti amministrativi (*art. 25-sexies del Decreto*);
- reati di omicidio colposo e lesioni colpose gravi o gravissime, commessi con violazione delle norme sulla sicurezza e sulla salute sul lavoro (*art. 25-septies del Decreto*);
- reati di ricettazione, riciclaggio, impiego di denaro, beni o utilità di provenienza illecita, nonché autoriciclaggio (*art. 25-octies del Decreto*);
- reati in materia di violazioni del diritto d'autore (*art. 25-novies del Decreto*);
- induzione a non rendere dichiarazioni o a rendere dichiarazioni mendaci all'autorità giudiziaria (*art. 25-decies del Decreto*);
- reati ambientali (*art. 25-undecies del Decreto*);
- impiego di cittadini di paesi terzi il cui soggiorno è irregolare (*art. 25-duodecies del Decreto*);
- reati transnazionali (*art. 10 legge 16 marzo 2006, n. 146*);
- delitti di razzismo e xenofobia (*art. 25-terdecies del Decreto*).

## **6 ESENZIONE DALLA RESPONSABILITÀ: IL MODELLO DI ORGANIZZAZIONE, GESTIONE E CONTROLLO**

Il D.Lgs. 231/2001 prevede una forma specifica di esonero dalla responsabilità amministrativa dipendente dai reati qualora l'Ente sia in grado di provare che:

1. *“l'organo dirigente ha adottato ed efficacemente attuato, prima della commissione del fatto, un modello di organizzazione e gestione idoneo a prevenire i reati della specie di quelli verificatosi;*

2. *il compito di verificare il funzionamento e l'osservanza del modello nonché di curarne l'aggiornamento sia stato affidato ad un organo dell'Ente, dotato di autonomi poteri di iniziativa e controllo;*
3. *le persone che hanno commesso il reato hanno agito eludendo fraudolentemente il modello di organizzazione e di gestione;*
4. *non vi sia stata omessa o insufficiente vigilanza da parte dell'organo di cui al punto 2)<sup>1</sup>.*

Il D.Lgs. 231/2001 stabilisce, inoltre, che un Modello di organizzazione e gestione idoneo a prevenire le fattispecie di reato 231, prevede:

1. *“uno o più canali che consentano ai soggetti indicati nell'articolo 5, comma 1, lettere a) e b), di presentare, a tutela dell'integrità dell'ente, segnalazioni circostanziate di condotte illecite, rilevanti ai sensi del presente decreto e fondate su elementi di fatto precisi e concordanti, o di violazioni del modello di organizzazione e gestione dell'ente, di cui siano venuti a conoscenza in ragione delle funzioni svolte; tali canali garantiscono la riservatezza dell'identità del segnalante nelle attività di gestione della segnalazione;*
2. *almeno un canale alternativo di segnalazione idoneo a garantire, con modalità informatiche, la riservatezza dell'identità del segnalante;*
3. *il divieto di atti di ritorsione o discriminatori, diretti o indiretti, nei confronti del segnalante per motivi collegati, direttamente o indirettamente, alla segnalazione;*
4. *nel sistema disciplinare adottato ai sensi del comma 2, lettera e), sanzioni nei confronti di chi viola le misure di tutela del segnalante, nonché di chi effettua con dolo o colpa grave segnalazioni che si rivelano infondate”.*

Il D.Lgs. 231/2001 prevede infine che il Modello possa essere adottato “sulla base” di codici di comportamento redatti dalle associazioni rappresentative degli Enti.

---

<sup>1</sup> D.Lgs. 231/2001 - art. 6, comma 1

## SEZIONE SECONDA – IL MODELLO DI ORGANIZZAZIONE, GESTIONE E CONTROLLO

---

### 7 LA SOCIETÀ E LA SUA ORGANIZZAZIONE

TFG è una società organizzata secondo una struttura formalizzata al cui vertice risiede il Consiglio di Amministrazione, suddivisa a sua volta in nove aree di attività.

Tutte le Aree sono dettagliate al proprio interno in relazione alle specifiche attività svolte.

L'operatività della struttura di TFG è regolata, anche, da un sistema di deleghe e procura attribuite ai vari referenti aziendali.

Al sistema di deleghe e procura si aggiungono i principi comportamentali e di controllo (anche "protocolli") declinati, con riferimento alle potenziali aree a rischio, nella "Sezione Terza - Protocolli comportamentali e di controllo delle aree a rischio" del presente documento.

### 8 LE ATTIVITÀ DI IMPLEMENTAZIONE DEL MODELLO DI ORGANIZZAZIONE, GESTIONE E CONTROLLO

#### 8.1 Le modalità di costruzione del Modello

TFG ha definito il proprio Modello di organizzazione, gestione e controllo ai sensi del D.lgs. 231/2001 attraverso lo svolgimento delle seguenti attività:

- a mappatura delle attività svolte, individuando quelle potenzialmente a rischio ai sensi del Decreto;

- b rilevazione dei presidi di controllo e *gap analysis* sulle aree individuate come potenzialmente a rischio;
- c nomina di un Organismo di Vigilanza (di seguito anche "OdV"), preposto alla vigilanza ed all'osservanza del Modello e che propone eventuali attività di aggiornamento del Modello medesimo;
- d individuazione delle risorse a disposizione dell'OdV, in maniera tale che siano adeguate ai compiti affidatigli e ai risultati attesi e ragionevolmente ottenibili;
- e individuazione dei principi generali di un adeguato sistema di controllo interno nelle materie rilevanti ai fini del D.Lgs. 231/2001 ed in particolare:
  - la verificabilità e documentabilità di ogni operazione rilevante ai fini del D.Lgs. 231/2001;
  - il rispetto del principio della separazione delle direzioni;
  - la definizione di poteri autorizzativi coerenti con le responsabilità assegnate;
  - le comunicazioni all'OdV delle informazioni rilevanti.

Per quanto in specifico attiene alle fasi di "costruzione" del Modello, le medesime si sono articolate come descritto nei successivi paragrafi 8.2, 8.3 e 8.4.

## **8.2 Mappatura delle attività, identificazione dei profili di rischio, rilevazione dei presidi di controllo e *gap analysis***

La prima fase è stata condotta attraverso l'analisi della documentazione aziendale esistente. In particolare:

- a Organigramma Aziendale;
- b Statuto societario;

c Verbalì del Consiglio di Amministrazione con attribuzione dei poteri, deleghe e procura.

Sulla scorta delle informazioni raccolte, si è proceduto ad intervistare il Consiglio di Amministrazione, i soggetti muniti di poteri in base al sistema di deleghe e procura e i Responsabili delle singole direzioni identificate nell'organigramma aziendale, al fine di procedere alla mappatura delle attività svolte individuando, tra queste, le aree potenzialmente a rischio, in via diretta o strumentale rispetto ai reati rilevanti ai sensi del D.Lgs. 231/2001 ed agli illeciti amministrativi di cui al Testo Unico della Finanza. Per ciascuna area di attività si è indicata la ragione di sussistenza di ciascun profilo di rischio.

Sulla base della mappatura di cui sopra e dei meccanismi di controllo in essere, è stata effettuata un'analisi intesa a valutare l'adeguatezza del sistema dei controlli esistente, ossia l'attitudine a prevenire o individuare comportamenti illeciti quali quelli sanzionati dal D.Lgs. 231/2001.

I risultati di tale attività sono stati formalizzati, dopo le interviste effettuate, in documenti denominati "Memorandum", condivisi con i Responsabili intervistati, in modo da sensibilizzarli sui rischi inerenti le attività cui sono preposti.

Con specifico riferimento alle norme sulla sicurezza e sulla salute sul lavoro è stata effettuata un'analisi volta a valutare il sistema di gestione del rischio, già implementato dalla Società sulla base della normativa di riferimento, attraverso l'analisi della documentazione inerente le misure organizzativo/procedurali caratterizzanti il sistema di gestione della sicurezza. I risultati dell'analisi sono stati evidenziati in un: "Documento di analisi in materia di salute e sicurezza sui luoghi di lavoro".

I documenti in oggetto sono a disposizione dell'Organismo di Vigilanza ai fini dello svolgimento dell'attività istituzionale ad esso demandata.

### 8.3 Le Aree a Rischio di TFG

A seguito della mappatura delle attività della Società sono state individuate le aree potenzialmente a rischio o strumentali per la realizzazione dei reati e degli illeciti amministrativi.

In ragione della specifica operatività della Società, si è ritenuto di incentrare maggiormente l'attenzione sui rischi di commissione delle seguenti fattispecie di reati:

- reati commessi nei rapporti con la Pubblica Amministrazione (*artt. 24 e 25*);
- reati di criminalità informatica e trattamento illecito di dati (*art. 24-bis*);
- reati in materia di criminalità organizzata (*art. 24-ter*);
- reati in materia di concussione, induzione indebita a dare o promettere utilità e corruzione (*art. 25*);
- reati societari (*art. 25-ter*);
- reati di omicidio colposo e lesioni colpose gravi o gravissime, commessi con violazione delle norme sulla sicurezza e sulla salute sul lavoro (*art. 25-septies*);
- reati di ricettazione, riciclaggio, impiego di denaro, beni o utilità di provenienza illecita, nonché autoriciclaggio (*art. 25-octies*);
- reati ambientali (*art. 25-undecies*);

e conseguentemente di rafforzare il sistema di controllo interno proprio con specifico riferimento a detti reati.

Relativamente alle restanti fattispecie di reato non sono stati ravvisati concreti profili di rischio, per cui la Società ha ritenuto sufficienti i presidi riportati nel Codice Etico, in particolare i reati cui ci si riferisce sono: reati di falsità in monete, in carte di pubblico credito, in valori di bollo e in strumenti o segni di riconoscimento (*art. 25-bis*); delitti aventi finalità di terrorismo o di eversione dell'ordine democratico (*art. 25-quater*); pratiche di mutilazione degli organi genitali



femminili (*art. 25-quater.1*); delitti contro la personalità individuale (*art. 25-quinquies*); abusi di mercato (*art. 25-sexies*); reati in materia di violazioni del diritto d'autore (*art. 25-novies*); induzione a non rendere dichiarazioni o a rendere dichiarazioni mendaci all'autorità giudiziaria (*art. 25-decies*); Impiego di cittadini di Paesi terzi il cui soggiorno è irregolare (*art. 25-duodecies*); reati transnazionali (*art. 10 Legge n. 146/2006*); delitti di razzismo e xenofobia: (*art. 25-terdecies del Decreto*).

Conseguentemente, sulla base dell'analisi di cui sopra, le aree potenzialmente a rischio sono risultate le seguenti:

- **Area Amministrazione**
- **Area Commerciale**
- **Area Commerciale**
- **Area Information Technology**
- **Area Logistica**
- **Area Qualità**
- **Area Safety**
- **Area Security**
- **Area Tecnica**

## 8.4 Sviluppo del Modello

A seguito delle attività di identificazione dei profili di rischio e analisi del sistema di controllo interno è stato sviluppato il presente Modello seguendo le fasi logiche di seguito descritte.

### Adozione del Codice Etico

Nel corso del processo di elaborazione del Modello, TFG ha provveduto all'adozione del Codice Etico, al fine di recepire i principi etico-comportamentali che devono orientare tutti coloro che agiscono in nome e per conto di TFG.

Per i dettagli in merito si rimanda all'allegato 1 del presente documento: *"Codice Etico"*.

### Predisposizione di Sistema Disciplinare specifico

Il D.Lgs. 231/2001, all'art. 6, comma 2, lettera c), prevede espressamente per l'Ente l'onere di *"introdurre un sistema disciplinare idoneo a sanzionare il mancato rispetto delle misure indicate dal Modello"*.

Si è pertanto predisposto un sistema disciplinare atto a sanzionare le violazioni od i tentativi di infrazioni alle regole di cui al presente Modello, anche in forza di quanto espressamente indicato dai provvedimenti giurisprudenziali in materia.

Per i dettagli in merito si rimanda al capitolo 10 del presente documento: *"Il Sistema Disciplinare"*.

### Introduzione di Clausole Contrattuali specifiche

E' stata valutata la necessità di inserire specifiche Clausole Contrattuali per regolare i rapporti di Fornitori, Collaboratori esterni (Professionisti e Consulenti), in ordine ai profili di responsabilità ai sensi del D.Lgs. 231/2001.

Per i dettagli in merito si rimanda all'allegato 2 del presente documento: *"Clausole contrattuali ex D.Lgs. 231/2001"*.

### Istituzione dell'Organismo di Vigilanza

E' stato istituito un organismo indipendente alla società, dotato di un autonomo potere di iniziativa e controllo, per la vigilanza sul funzionamento e sull'osservanza del Modello nonché a garanzia dell'aggiornamento dello stesso.

Per i dettagli in merito si rimanda al successivo capitolo 9 "L'Organismo di Vigilanza" del presente documento.

## **9 L'ORGANISMO DI VIGILANZA**

### **9.1 Requisiti dell'Organismo di Vigilanza**

Il Consiglio di Amministrazione di TFG, in attuazione di quanto previsto dal Decreto, nominerà l'Organismo di Vigilanza e di Controllo (di seguito anche "OdV"), al quale è affidato il compito di vigilare sul funzionamento e sull'osservanza del Modello, nonché di promuoverne l'aggiornamento.

In ossequio a quanto previsto dal D.Lgs. 231/2001, è necessario che l'Organismo di Vigilanza - considerato nel suo complesso - impronti le proprie attività a criteri di autonomia ed indipendenza, professionalità e continuità di azione, così da assicurare un'effettiva ed efficace attuazione del Modello.

L'autonomia e l'indipendenza dell'OdV si traducono nell'autonomia dell'iniziativa di controllo rispetto ad ogni forma d'interferenza o di condizionamento da parte di qualunque esponente della persona giuridica e, in particolare, dell'organo amministrativo.

L'OdV deve altresì godere di garanzie tali da impedire che lo stesso o alcuno dei suoi componenti possano essere rimossi o penalizzati in conseguenza dell'espletamento dei loro compiti.

Il requisito della professionalità si traduce, invece, nella capacità dell'OdV di assolvere alle proprie direzioni ispettive, rispetto all'effettiva applicazione del Modello, nonché nelle necessarie qualità per garantire la dinamicità del Modello medesimo, attraverso proposte di aggiornamento da indirizzare al Consiglio di Amministrazione.

Con riferimento, infine, alla continuità di azione, l'OdV dovrà vigilare costantemente sul rispetto del Modello, verificare l'effettività e l'efficacia dello stesso, promuoverne il continuo aggiornamento, rappresentare un referente costante per ogni soggetto che presti attività lavorativa per la Società.

È necessario altresì che, nell'ambito dell'OdV o a supporto dello stesso, siano presenti capacità specifiche in tema di attività ispettiva e consulenziale.

Nell'enucleazione dei componenti dell'OdV, è opportuno affidare detta qualifica a soggetti esterni purché posseggano le specifiche competenze necessarie per la migliore esecuzione dell'incarico.

Il Consiglio di Amministrazione valuta la presenza dei requisiti sopra descritti in sede di nomina.

## **9.2 Composizione dell'Organismo di Vigilanza, cause di ineleggibilità, decadenza e sospensione**

TFG, in linea con le indicazioni fornite da Confindustria ed al fine di esaltare la dialettica interna e garantire al meglio il principio di imparzialità, si è orientata nella scelta di un organismo indipendente nominato dal Consiglio di Amministrazione della Società.

All'OdV sono garantite la necessaria autonomia ed indipendenza, la professionalità e la continuità d'azione.

### Cause di ineleggibilità

I componenti dell'Organismo di Vigilanza devono essere in possesso dei requisiti di onorabilità di cui all'art. 109 del D.Lgs. 1 settembre 1993, n. 385: in particolare, non possono essere nominati componenti dell'Organismo di Vigilanza coloro che si trovino nelle condizioni previste dall'art. 2382 c.c.

Non possono inoltre essere nominati alla carica di componenti dell'Organismo di Vigilanza coloro i quali siano stati condannati con sentenza ancorché non definitiva, anche se emessa ex artt. 444 e ss. c.p.p. e anche se con pena condizionalmente sospesa, salvi gli effetti della riabilitazione:

1. alla reclusione per un tempo non inferiore ad un anno per uno dei delitti previsti dal Regio decreto 16 marzo 1942, n. 267;
2. a pena detentiva, per un tempo non inferiore ad un anno, per uno dei reati previsti dalle norme che disciplinano l'attività bancaria, finanziaria, mobiliare, assicurativa e dalle norme in materia di mercati e valori mobiliari, di strumenti di pagamento;
3. alla reclusione per un tempo non inferiore ad un anno per un delitto contro la pubblica amministrazione, contro la fede pubblica, contro il patrimonio, contro l'economia pubblica, per un delitto in materia tributaria;
4. per un qualunque delitto non colposo alla pena della reclusione per un tempo non inferiore a due anni;
5. per uno dei reati previsti dal titolo XI del libro V del codice civile così come riformulato del D.Lgs. n. 61/2002;
6. per un reato che importi e abbia importato la condanna ad una pena da cui derivi l'interdizione, anche temporanea, dai pubblici uffici, ovvero l'interdizione temporanea dagli uffici direttivi delle persone giuridiche e delle imprese;
7. per uno dei reati o degli illeciti amministrativi richiamati dal Decreto, anche se con condanne a pene inferiori a quelle indicate ai punti precedenti;

8. coloro che hanno rivestito la qualifica di componente dell'Organismo di Vigilanza in seno a società nei cui confronti siano state applicate le sanzioni previste dall'art. 9 del Decreto;
9. coloro nei cui confronti sia stata applicata in via definitiva una delle misure di prevenzione previste dall'art. 10, comma 3, della legge 31 maggio 1965, n. 575, come sostituito dall'articolo 3 della legge 19 marzo 1990, n. 55 e successive modificazioni.

I candidati alla carica di componenti dell'Organismo di Vigilanza debbono autocertificare con dichiarazione sostitutiva di notorietà di non trovarsi in alcuna delle condizioni di ineleggibilità sopra indicate, impegnandosi espressamente a comunicare eventuali variazioni rispetto al contenuto di tali dichiarazioni.

#### Decadenza

I componenti dell'Organismo di Vigilanza decadono dalla carica nel momento in cui successivamente alla loro nomina siano:

- in una delle situazioni contemplate nell'art. 2399 c.c.;
- in caso di perdita dei requisiti di onorabilità di cui all'art. 109 TUB;
- nella situazione in cui, dopo la nomina, si accerti aver rivestito la qualifica di componente dell'Organismo di Vigilanza in seno a società nei cui confronti siano state applicate le sanzioni previste dall'art. 9 del Decreto in relazione a Reati o ad Illeciti Amministrativi (di cui al TUF) commessi durante la loro carica;
- in caso di accertamento, da parte del Consiglio di Amministrazione, di negligenza, imperizia o colpa grave nello svolgimento dei compiti assegnati nonché, nei casi più gravi, di perpetrazione di reati.

#### Sospensione

Costituiscono cause di sospensione dalla funzione di componente dell'Organismo di Vigilanza:

- l'applicazione di una misura cautelare personale;

- l'applicazione provvisoria di una delle misure di prevenzione previste dall'art. 10, comma 3, della legge 31 maggio 1965, n. 575, come sostituito dall'articolo 3 della legge 19 marzo 1990, n. 55 e successive modificazioni.

Al fine di garantire all'Organismo di Vigilanza una piena autonomia nell'espletamento delle proprie direzioni è assegnato a tale organismo un budget annuo deciso dal Consiglio di Amministrazione della Società. L'Organismo di Vigilanza può autonomamente impegnare risorse che eccedono le proprie autonomie di spesa, qualora l'impiego di tali risorse sia necessario per fronteggiare situazioni eccezionali e urgenti. In questi casi l'OdV deve informare senza ritardo il Consiglio di Amministrazione della Società.

### **9.3 Atti di verifica dell'efficacia e dell'adeguamento del Modello e attività di reporting**

Per quanto attiene all'attività di vigilanza sul funzionamento e l'osservanza del Modello, all'OdV è affidato il compito di:

- vigilare sull'osservanza da parte dei Destinatari delle prescrizioni contenute nel Modello su base continuativa, predisponendo un Piano degli Interventi;
- raccogliere, analizzare e conservare ogni informazione rilevante per l'espletamento delle proprie direzioni;
- verificare su base periodica ovvero con "interventi a sorpresa", operazioni od atti specifici, posti in essere nelle aree a rischio;
- avviare le indagini necessarie a verificare la fondatezza di segnalazioni pervenute o sospetti di violazione delle norme del presente Modello da parte dei Destinatari;
- segnalare al Consiglio di Amministrazione, al fine di avviare il procedimento disciplinare, le violazioni accertate da parte dei soggetti tenuti al rispetto dei principi etici della Società e delle norme di comportamento di cui al Modello medesimo;

- fornire chiarimenti ai Destinatari rispetto a quesiti inerenti al Modello e ricevere qualsivoglia suggerimento teso ad implementare lo stesso ed a renderlo maggiormente efficace.

Resta ferma la possibilità del Consiglio di Amministrazione della Società di convocare l'OdV ogniqualvolta si rendano necessari chiarimenti, notizie o giudizi valutativi.

Su base annuale, l'OdV deve predisporre un rapporto scritto indirizzato al Consiglio di Amministrazione della Società, avente ad oggetto:

- l'attività svolta nel periodo di riferimento dallo stesso organo;
- le eventuali criticità emerse, sia in termini di comportamenti sia in termini di episodi verificatisi;
- gli interventi correttivi pianificati ed il loro stato di realizzazione.

#### **9.4 Flussi informativi verso l'Organismo di Vigilanza**

Allo scopo di agevolare l'attività di vigilanza sull'efficacia del Modello organizzativo adottato da TFG ai fini del Decreto, la Società è tenuta ad un obbligo di informativa verso l'Organismo di Vigilanza, secondo le modalità sotto esposte.

L'obbligo si estende ai seguenti flussi informativi:

- "segnalazioni";
- "informazioni".



“Segnalazioni (whistleblowing)”

L’OdV deve essere informato da parte dei Destinatari, circa ogni altra informazione, di qualsivoglia genere, proveniente anche da terzi ed attinente la violazione del Modello nonché il rispetto delle previsioni del Decreto, che possano risultare utili ai fini dell’assolvimento dei compiti dell’OdV (“segnalazioni”).

In generale devono essere segnalate le condotte illecite, rilevanti ai sensi del Decreto Legislativo 231/01:

- le violazioni del Modello, del Codice etico o di Protocolli preventivi da cui possa derivare un rischio sanzionatorio per la Società ai sensi del Decreto;
- i sospetti di violazioni del Modello, del Codice etico o di Protocolli preventivi da cui possa derivare un rischio sanzionatorio per la Società ai sensi del Decreto;
- le operazioni societarie o di business per cui si sospetta possa derivare un rischio sanzionatorio per la Società ai sensi del Decreto.

Le “segnalazioni” in oggetto dovranno essere effettuate al seguente indirizzo di posta elettronica:

***odv@flaviogioia.it***

oppure indirizzate tramite posta ordinaria all’Organismo di Vigilanza presso:

***Organismo di Vigilanza - Terminal Flavio Gioia S.p.A.***

***Calata Vittorio Veneto Int. Porto, 80145 - Napoli***

***con in evidenza la dicitura “RISERVATA ORGANISMO DIVIGILANZA”***

Nello specifico, valgono al riguardo le seguenti prescrizioni:

- i Dipendenti e gli Organi Sociali devono informare all'OdV, attraverso gli strumenti indicati nel Modello le notizie relative alla commissione o alla ragionevole convinzione di commissione dei Reati;
- Consulenti e Partner saranno tenuti ad effettuare all'OdV le segnalazioni relative alla commissione o alla ragionevole convinzione di commissione dei Reati;
- i Dipendenti con la qualifica di dirigente e, in generale, i responsabili di funzione avranno l'obbligo di segnalare, attraverso gli strumenti indicati nelle procedure aziendali, le violazioni commesse dai Dipendenti che a loro rispondono gerarchicamente;
- se un Dipendente desidera segnalare violazioni di prescrizione del Modello, lo stesso può inviare una comunicazione direttamente all'Organismo di Vigilanza all'indirizzo e-mail dedicato;
- I Consulenti e i Partner possono effettuare le segnalazioni a cui sono tenuti direttamente all'OdV;
- l'OdV valuta le segnalazioni ricevute e le condivide con gli Organi più idonei al fine degli eventuali provvedimenti conseguenti.

#### Requisiti del sistema di segnalazione (whistleblowing)

I Destinatari devono presentare, a tutela dell'integrità della Società, segnalazioni circostanziate di eventuali condotte illecite, rilevanti ai sensi del D. Lgs. 231/2001, che in buona fede, sulla base della ragionevole convinzione fondata su elementi di fatto, ritengano essersi verificate o di violazioni del Modello di organizzazione e gestione adottato da TFG, di cui siano venuti a conoscenza in ragione delle funzioni svolte.

Le segnalazioni dovranno essere circostanziate e fondate su elementi di fatto precisi e concordanti.

Il Sistema di segnalazione whistleblowing è organizzato attraverso un canale alternativo di comunicazione/segnalazione, idoneo a garantire, anche con modalità informatiche, la riservatezza dell'identità del segnalante: in tale ottica, il canale predefinito è una casella di posta elettronica, a cui potranno accedere solamente i componenti dell'Organismo di Vigilanza.

I Destinatari Apicali hanno il divieto di porre in essere atti di ritorsione o discriminatori, diretti o indiretti, nei confronti del segnalante per motivi collegati, direttamente o indirettamente, alla segnalazione.

Nelle ipotesi di segnalazione o denuncia effettuate nelle forme e nei limiti di cui al presente Modello, il perseguimento dell'interesse all'integrità, nonché alla prevenzione e alla repressione delle malversazioni e degli atti illeciti, costituisce giusta causa di rivelazione di notizie coperte dall'obbligo di segreto di cui agli articoli 326, 622 e 623 del codice penale e all'articolo 2105 del codice civile (come previsto dalla legge vigente).

Quando notizie e documenti che sono comunicati all'organo deputato siano oggetto di segreto aziendale, professionale o d'ufficio, costituisce comunque violazione del relativo obbligo di segreto la rivelazione con modalità eccedenti rispetto alle finalità dell'eliminazione dell'illecito e, in particolare, la rivelazione al di fuori del canale di comunicazione specificamente predisposto a tal fine: resta fermo l'obbligo di rispettare il segreto professionale e di ufficio per chi sia venuto a conoscenza della notizia in ragione di un rapporto di consulenza professionale o di assistenza con la Società o gli organi e funzioni preposte alla gestione delle segnalazioni, le quali abbiano chiesto pareri specialistici a supporto.

L'Organismo deve agire in modo da garantire gli autori delle segnalazioni contro qualsiasi forma di ritorsione, discriminazione, penalizzazione o qualsivoglia conseguenza derivante dalle stesse, assicurando loro la riservatezza circa l'identità, fatti comunque salvi gli obblighi di legge e la tutela dei diritti della Società e delle persone accusate erroneamente e/o in mala fede.

#### "Informazioni"

Oltre alle segnalazioni di cui al paragrafo precedente, il personale della Società ha obbligo di comunicare all'Organismo di Vigilanza, con cadenza definita dallo stesso, tutte le informazioni di volta in volta definite, e di fornire assicurazione sulla completezza delle informazioni comunicate.

Le "informazioni" in oggetto dovranno essere comunicate esclusivamente al seguente indirizzo di posta elettronica:

***odv@flaviogioia.it***

Ogni “segnalazione” e “informazione” prevista nel presente Modello è conservata dall’Organismo di Vigilanza in un apposito archivio informatico e/o cartaceo, in conformità alle disposizioni contenute nel Decreto n.196/2003.

A carico dei componenti l’Organismo di Vigilanza vi è l’obbligo assoluto e inderogabile di mantenere il segreto sulle attività svolte e sulle notizie di cui vengano a conoscenza nell’esercizio del loro mandato.

## **10 IL SISTEMA DISCIPLINARE**

### **10.1 Principi Generali**

L’introduzione di un adeguato sistema sanzionatorio, con *sanzioni proporzionate alla gravità* della violazione rispetto alle infrazioni delle regole di cui al presente Modello da parte dei Destinatari, rappresenta requisito imprescindibile per una piena efficacia del Modello medesimo.

L’applicazione delle sanzioni prescinde sia dalla rilevanza penale della condotta, sia dall’avvio dell’eventuale procedimento penale da parte dell’Autorità Giudiziaria nel caso in cui il comportamento da censurare integri una fattispecie di reato, rilevante o meno ai sensi del Decreto. L’applicazione delle sanzioni potrà pertanto avere luogo anche se i Destinatari abbiano posto esclusivamente in essere una violazione dei principi sanciti dal Modello che non concretino un reato ovvero non determini responsabilità diretta dell’Ente.

Con specifico riferimento alle violazioni del Modello in materia di salute e sicurezza sul lavoro, i comportamenti sanzionabili sono quelli relativi al mancato rispetto degli adempimenti previsti dal Testo Unico Sicurezza (come specificato dagli artt. dal 55 al 59 del medesimo documento), in coerenza con il Contratto Collettivo Nazionale applicato.

## 10.2 Provvedimenti per inosservanza da parte dei Dipendenti

### Dipendenti diversi dai dirigenti

La violazione dei principi e delle regole comportamentali previste dal presente Modello e dal Codice Etico da parte dei dipendenti, e quindi soggetti al CCNL applicabile, costituisce un illecito disciplinare.

Le sanzioni sono commisurate al livello di responsabilità ed autonomia operativa del lavoratore, all'eventuale esistenza di *precedenti disciplinari* a carico dello stesso, all'*intenzionalità* e *gravità* del suo *comportamento* (valutabile in relazione al livello di rischio cui la Società risulta esposta) e, da ultimo, alle *particolari circostanze* in cui si è *manifestato il comportamento* in violazione del Modello.

In coerenza con il processo attualmente adottato dalla Società, si prevede che le sanzioni da comminarsi a seguito di riscontrate violazioni al presente Modello siano quelle previste nel CCNL di riferimento.

Per CCNL si intende il Contratto Collettivo Nazionale del Lavoro attualmente in vigore, secondo quanto previsto dai più recenti accordi di rinnovo, e per illecito disciplinare il comportamento sanzionato dalle norme di riferimento in essi contenute.

A seguito della comunicazione all'OdV della violazione del Modello, verrà dato avvio ad una procedura d'accertamento in conformità a quanto stabilito dal CCNL di riferimento del lavoratore. La procedura d'accertamento sarà condotta dall'OdV, di concerto con il Consiglio di Amministrazione.

I provvedimenti disciplinari irrogabili nei riguardi del personale dipendente, nel rispetto delle procedure previste dall'articolo 7 della Legge 20 maggio 1970, n. 300 (Statuto dei Lavoratori) ed eventuali normative speciali applicabili a detti lavoratori, sono quelli previsti dall'apparato sanzionatorio del CCNL applicabile.

Restano ferme e si intendono qui richiamate tutte le disposizioni di cui all'art. 7 della Legge 300/1970, in relazione sia all'esposizione dei codici disciplinari, ed in particolare all'obbligo di preventiva contestazione dell'addebito al dipendente, anche al fine di consentire allo stesso di approntare una idonea difesa e di fornire eventuali giustificazioni.

Il provvedimento di rimprovero verbale si applica in caso di lieve inosservanza dei principi e *delle regole comportamentali e di controllo* previste dal presente Modello ovvero di *violazione delle procedure e norme interne* previste e/o richiamate ovvero ancora di adozione, nell'ambito delle "aree a rischio", di un comportamento non conforme o non adeguato alle prescrizioni del Modello, correlandosi detto comportamento ad una *lieve inosservanza delle norme contrattuali o delle direttive ed istruzioni* impartite dal Vertice aziendale.

Il provvedimento del rimprovero scritto si applica in caso di inosservanza dei principi e *delle regole comportamentali e di controllo* previste dal presente Modello ovvero di *violazione delle procedure e norme interne* previste e/o richiamate ovvero ancora di adozione, nell'ambito delle "aree a rischio", di un comportamento non conforme o non adeguato alle prescrizioni del Modello in misura tale da poter essere considerata ancorché non lieve, comunque, non grave, correlandosi detto comportamento ad *una inosservanza non grave delle norme contrattuali o delle direttive ed istruzioni* impartite dal Vertice aziendale.

Il provvedimento della sospensione dal servizio e dal trattamento economico fino ad un massimo di 10 giorni si applica in caso di inosservanza dei principi e delle regole di comportamento previste dal presente Modello ovvero di *violazione delle procedure e norme interne* previste e/o richiamate ovvero ancora di adozione, nell'ambito delle "aree a rischio", di *un comportamento non conforme o non adeguato alle regole comportamentali e di controllo* del Modello in misura tale da essere considerata *di una certa gravità*, anche se dipendente da recidiva. Tra tali comportamenti sanzionati con la sospensione dal servizio e dal trattamento economico fino ad un massimo di 10 giorni rientra la violazione degli obblighi di informazione nei confronti dell'Organismo di Vigilanza in ordine alla commissione o alla presunta commissione dei reati, ancorché tentati, nonché ogni violazione del Modello, delle regole di comportamento e di controllo in tale documento presenti.

La stessa sanzione sarà applicata in caso di mancata (reiterata) partecipazione, senza giustificato motivo ai corsi di training relativi al D.lgs. 231/2001, al Modello di organizzazione, gestione e controllo adottato dalla Società o in ordine a tematiche relative.

Il provvedimento del licenziamento per giustificato motivo si applica in caso di adozione, nell'espletamento delle attività ricomprese nelle "aree a rischio", di un comportamento caratterizzato da *notevole inadempimento delle regole comportamentali e di controllo* stabilite dal presente Modello, anche se sia solo suscettibile di configurare uno dei reati sanzionati dal Decreto.

Il provvedimento del licenziamento per giusta causa si applica in caso di adozione, nell'espletamento delle attività ricomprese nelle "aree a rischio", di un *comportamento consapevole in contrasto con le regole comportamentali e di controllo* del presente Modello, che, *ancorché sia solo suscettibile di configurare uno dei reati sanzionati* dal Decreto, leda l'elemento fiduciario che caratterizza il rapporto di lavoro ovvero *risulti talmente grave da non consentirne la prosecuzione*, neanche provvisoria. Tra le violazioni passibili della predetta sanzione rientrano i seguenti comportamenti intenzionali: redazione di documentazione incompleta o non veritiera; l'omessa redazione della documentazione prevista dal Modello o dalle procedure per l'attuazione dello stesso; la violazione o l'elusione del sistema di controllo previsto dal Modello in qualsiasi modo effettuata, incluse la sottrazione, distruzione o alterazione della documentazione inerente alla procedura, l'ostacolo ai controlli, l'impedimento di accesso alle informazioni e alla documentazione da parte dei soggetti preposti ai controlli o alle decisioni.

#### Dipendenti dirigenti

La violazione dei principi e delle regole comportamentali e di controllo previste dal presente Modello e dal Codice Etico da parte dei dirigenti, ovvero l'adozione di un *comportamento non conforme alle richiamate prescrizioni* sarà assoggettata alla misura disciplinare più idonea fra quelle previste dal CCNL applicabile di riferimento e successivi rinnovi, tra cui la risoluzione del rapporto di lavoro. La procedura d'accertamento sarà condotta dal Consiglio di Amministrazione.

Costituisce illecito disciplinare anche la *mancata vigilanza* da parte del personale dirigente *sulla corretta applicazione*, da parte dei lavoratori gerarchicamente subordinati, *delle regole e delle procedure previste* dal Modello, così come la violazione degli obblighi di informazione nei

confronti dell'Organismo di Vigilanza in ordine alla commissione o alla presunta commissione dei reati, ancorché tentata, la violazione delle regole di condotta ivi contenute da parte dei dirigenti stessi, o, più in generale, l'assunzione, nell'espletamento delle rispettive mansioni, di comportamenti che non siano conformi a condotte ragionevolmente attese da parte di un dirigente, in relazione al ruolo rivestito ed al grado di autonomia riconosciuto.

Le misure disciplinari irrogabili sono quelle previste dall'apparato sanzionatorio del CCNL di riferimento e da eventuali modifiche e rinnovi di tale contratto e saranno adottate nel rispetto delle procedure previste dall'articolo 7 della Legge 20 maggio 1970, n. 300 (Statuto dei Lavoratori) e dei criteri di proporzionalità e tenuto conto della gravità, dell'intenzionalità e dell'eventuale recidiva.

### **10.3 Provvedimenti per inosservanza da parte del Consiglio di Amministrazione**

I comportamenti in violazione dal presente Modello e del Codice Etico da parte del Consiglio di Amministrazione possono costituire, giusta causa, su proposta dell'Assemblea dei Soci, revoca con effetto immediato del mandato di Consiglio di Amministrazione. In quest'ultima ipotesi la Società ha diritto ai danni eventualmente patiti a causa della condotta illecita realizzata.

In particolare, a seguito della segnalazione della summenzionata violazione verrà dato avvio ad una procedura d'accertamento. Accertata l'esistenza di un illecito disciplinare, la Società irrogherà la sanzione più appropriata fra quelle qui di seguito elencate, tenendo conto dei criteri generali indicati nella precedente sezione.

Il provvedimento del rimprovero scritto potrà essere irrogato in caso di lieve inosservanza *delle regole comportamentali e di controllo* contenute nel presente Modello o nel Codice Etico, ovvero in caso di adozione, nell'ambito delle "aree a rischio", di un comportamento non conforme o non adeguato a tutte le suddette prescrizioni, correlandosi detto comportamento ad una *lieve inosservanza delle suddette norme e/o procedure*.



Il provvedimento della multa potrà essere irrogato in caso di inosservanza dei principi e *delle regole comportamentali e di controllo* contenute nel presente Modello o nel Codice Etico ovvero in caso di adozione, nell'ambito delle “aree a rischio”, di un comportamento non conforme o non adeguato alle suddette prescrizioni, correlandosi detto comportamento ad *una inosservanza tale da poter essere considerata ancorché non lieve, comunque non grave*, a condizione che da tale comportamento non siano dipese conseguenze di alcun tipo in capo alla Società.

Senza limitare la generalità di quanto precede, si precisa che il suddetto provvedimento troverà specifica applicazione anche nei casi di significativo ritardo nell'adozione di misure a seguito di segnalazioni da parte dell'OdV o nella redazione della documentazione prevista dal Modello o dal Codice Etico.

I casi più gravi di violazioni integranti un *notevole inadempimento delle regole comportamentali e di controllo* contenute nel presente Modello o nel Codice Etico, anche se solo potenzialmente suscettibili di configurare un reato e/o un illecito amministrativo e/o una condotta consapevolmente in contrasto con le suddette prescrizioni, possono dar luogo, in considerazione dell'intenzionalità e gravità del comportamento posto in essere (valutabile in relazione anche al livello di rischio cui la Società risulta esposta) e delle particolari circostanze in cui il suddetto comportamento si sia manifestato, rispettivamente (i) alla revoca totale o parziale delle procura o (ii) alla giusta causa di revoca del mandato con effetto immediato. In quest'ultima ipotesi la Società avrà diritto ai danni eventualmente patiti a causa della condotta illecita posta in essere.

#### **10.4 Provvedimenti per inosservanza da parte del Procuratore**

I comportamenti in violazione dal presente Modello e del Codice Etico da parte del Procuratore e la conseguente segnalazione della summenzionata violazione darà avvio ad una procedura d'accertamento.

Accertata l'esistenza di un illecito disciplinare, la Società irrogherà la sanzione più appropriata fra quelle qui di seguito elencate, tenendo conto dei criteri generali indicati nella precedente sezione.

Il provvedimento del rimprovero scritto potrà essere irrogato in caso di lieve inosservanza *delle regole comportamentali e di controllo* contenute nel presente Modello o nel Codice Etico, ovvero in caso di adozione, nell'ambito delle "aree a rischio", di un comportamento non conforme o non adeguato a tutte le suddette prescrizioni, correlandosi detto comportamento ad una *lieve inosservanza delle suddette norme e/o procedure*.

Il provvedimento della multa potrà essere irrogato in caso di inosservanza dei principi e *delle regole comportamentali e di controllo* contenute nel presente Modello o nel Codice Etico ovvero in caso di adozione, nell'ambito delle "aree a rischio", di un comportamento non conforme o non adeguato alle suddette prescrizioni, correlandosi detto comportamento ad *una inosservanza tale da poter essere considerata ancorché non lieve, comunque non grave*, a condizione che da tale comportamento non siano dipese conseguenze di alcun tipo in capo alla Società.

Senza limitare la generalità di quanto precede, si precisa che il suddetto provvedimento troverà specifica applicazione anche nei casi di significativo ritardo nell'adozione di misure a seguito di segnalazioni da parte dell'OdV o nella redazione della documentazione prevista dal Modello o dal Codice Etico.

I casi più gravi di violazioni integranti un *notevole inadempimento delle regole comportamentali e di controllo* contenute nel presente Modello o nel Codice Etico, anche se solo potenzialmente suscettibili di configurare un reato e/o un illecito amministrativo e/o una condotta consapevolmente in contrasto con le suddette prescrizioni, possono dar luogo, in considerazione dell'intenzionalità e gravità del comportamento posto in essere (valutabile in relazione anche al livello di rischio cui la Società risulta esposta) e delle particolari circostanze in cui il suddetto comportamento si sia manifestato, rispettivamente (i) alla revoca totale o parziale della procura o (ii) alla giusta causa di revoca del mandato con effetto immediato.

## 10.5 Provvedimenti per inosservanza da parte dei Sindaci

In caso di *violazione delle prescrizioni e/o delle procedure e/o delle regole comportamentali e di controllo* contenute nel presente Modello o nel Codice Etico da parte di un componente del Collegio Sindacale, l'Organismo di Vigilanza invierà immediatamente una relazione scritta al Consiglio di Amministrazione ed al Collegio Sindacale medesimo; qualora si tratti di violazioni

tali da integrare la giusta causa di revoca, il Consiglio di Amministrazione, su indicazione dell'OdV, proporrà all'Assemblea l'adozione dei provvedimenti di competenza e provvederà agli ulteriori incombeni previsti dalla legge.

### **10.6 Provvedimenti per inosservanza da parte di Fornitori, Collaboratori esterni (Professionisti e Consulenti)**

Ogni violazione delle prescrizioni di cui alle norme specifiche richiamate da apposite clausole contrattuali e che i Fornitori, i Collaboratori (Professionisti e Consulenti) sono tenuti a rispettare, è comunicata dall'Organismo di Vigilanza al Consiglio di Amministrazione a cui il contratto o il rapporto si riferiscono.

Tali infrazioni sono sanzionate dagli organi competenti in base alle regole interne della Società, secondo quanto previsto dalle predette clausole, ed in ogni caso con l'applicazione di penali convenzionali e/o l'automatica risoluzione del contratto (ai sensi dell'art. 1456 c.c.), fatto salvo il risarcimento del danno.

### **10.7 Provvedimenti inerenti il sistema di segnalazione (whistleblowing)**

La violazione degli obblighi di riservatezza dei dati del segnalante è sanzionata ai sensi del sistema sanzionatorio e disciplinare di cui al Modello.

Il licenziamento ritorsivo o discriminatorio del soggetto segnalante è nullo e sono altresì nulli il mutamento di mansioni ai sensi dell'articolo 2103 del codice civile, nonché qualsiasi altra misura ritorsiva o discriminatoria adottata nei confronti del segnalante: infatti è onere del datore di lavoro, in caso di controversie legate all'irrogazione di sanzioni disciplinari, successivi alla presentazione della segnalazione, dimostrare che tali misure sono fondate su ragioni estranee alla segnalazione stessa.

L'adozione di misure discriminatorie nei confronti dei soggetti che effettuano le segnalazioni può essere denunciata all'Ispettorato nazionale del lavoro, per i provvedimenti di propria

competenza, oltre che dal segnalante, anche dall'organizzazione sindacale indicata dal medesimo, mentre il comportamento di chi effettua con dolo o colpa grave segnalazioni che si rivelano infondate è ritenuta una violazione del Modello.

## 11 LA DIFFUSIONE DEL MODELLO

### 11.1 La Comunicazione iniziale

L'adozione del presente Modello è comunicata dalla Società a tutti i Destinatari dello stesso, così come definiti al capitolo 3 del presente documento; in particolare, la comunicazione viene disposta attraverso:

- l'invio di una comunicazione scritta del Consiglio di Amministrazione a tutti i Destinatari sui contenuti del D.Lgs. 231/2001, l'importanza dell'effettiva attuazione del Modello, le modalità di informazione/formazione previste dalla Società,
- la consegna di copia del Modello nel corso delle sessioni di *training*, tramite posta elettronica o in formato cartaceo a tutti i destinatari e l'archiviazione mediante apposita cartella nell'*intranet* aziendale.

Ai nuovi assunti viene consegnato, unitamente alla documentazione prevista in sede di assunzione, il Modello e i suoi allegati, con il quale assicurare agli stessi le conoscenze considerate di primaria rilevanza.

I suddetti soggetti, al momento della consegna del presente documento, lo sottoscrivono per integrale presa visione e accettazione e si impegnano, nello svolgimento dei propri compiti afferenti alle aree a rischio e in ogni altra attività che possa realizzarsi nell'interesse o a vantaggio della Società, al rispetto dei principi, regole e procedure in esso contenuti.

## 11.2 La Formazione

Ai fini dell'efficace attuazione del Modello, è obiettivo generale della Società di garantire a tutti i Destinatari del Modello medesimo la conoscenza e divulgazione delle regole etiche e comportamentali ivi contenute. Tutti i Destinatari sono tenuti ad avere piena conoscenza sia degli obiettivi di correttezza e trasparenza che si intendono perseguire con il Modello, sia delle modalità attraverso le quali la Società ha inteso perseguirli.

Obiettivo di carattere particolare è poi rappresentato dalla necessità di garantire l'effettiva conoscenza delle prescrizioni del Modello e le ragioni sottese ad un'efficace attuazione nei confronti di risorse le cui attività sono state riscontrate, o potrebbero essere, a rischio. Tali obiettivi sono indirizzati verso l'attuale personale di TFG, nonché verso quello ancora da inserire.

Il livello di formazione e di informazione dei Destinatari potrà avere un differente grado di approfondimento, con particolare attenzione verso coloro i quali operano nelle "Aree a Rischio". L'attività di formazione è pertanto differenziata in funzione della qualifica dei Destinatari e del livello di rischio della divisione in cui operano.

Sarà cura dell'OdV, d'intesa e in stretto coordinamento con il Consiglio di Amministrazione, valutare l'efficacia del piano formativo con riferimento al contenuto dei corsi, alle modalità di erogazione, alla loro reiterazione, ai controlli sull'obbligatorietà della partecipazione e alle misure da adottare avverso quanti non frequentino senza giustificato motivo.

In particolare, la Società prevede l'erogazione di corsi che illustrino, secondo un approccio modulare:

- il quadro normativo di riferimento;
- il Modello di organizzazione, gestione e controllo;
- l'Organismo di Vigilanza e la gestione del Modello nel continuo;

da erogare con modalità diverse in relazione agli incarichi svolti in azienda.

La partecipazione ai processi formativi sopra descritti è obbligatoria e deve essere adeguatamente documentata e tracciata.

Periodicamente si procederà alla *reiterazione dei corsi*, al fine di verificare l'effettiva applicazione del Modello da parte dei Destinatari, nonché la loro sensibilizzazione ai temi ed alle prescrizioni di cui al Modello medesimo.

### **11.3 Informazione a Fornitori e Collaboratori esterni (Professionisti e Consulenti)**

I Fornitori, i Collaboratori esterni (Professionisti e Consulenti) sono rispettivamente informati dell'adozione, da parte della Società, del Codice Etico e del presente Modello e dell'esigenza che il loro comportamento sia conforme alle prescrizioni di cui al D.Lgs. 231/2001 nonché alle predette norme.

## **12 L'AGGIORNAMENTO DEL MODELLO**

Il D.Lgs. 231/2001 espressamente prevede la necessità di aggiornare il Modello affinché esso rifletta costantemente le specifiche esigenze dell'Ente e la sua concreta operatività. Gli interventi di adeguamento e/o aggiornamento del Modello saranno realizzati essenzialmente in occasione di:

- modifiche ed integrazioni al D.Lgs. 231/2001, nonché ai reati ed agli illeciti amministrativi rilevanti ai sensi del medesimo Decreto;
- modifiche significative della struttura organizzativa di TFG, nuove attività, nuovi prodotti e/o nuovi servizi che modificano in modo non marginale l'assetto organizzativo della Società.

Potranno altresì essere valutati interventi di adeguamento del Modello al verificarsi di violazioni e/o di rilievi emersi nel corso di verifiche sull'efficacia del medesimo.

Segnatamente, l'aggiornamento del Modello e, quindi, la sua integrazione e/o modifica, spetta al Consiglio di Amministrazione, o ad altro soggetto incaricato.



**CONSIGLIO DI AMMINISTRAZIONE**  
Roberto Bucci - Presidente  
Alessandra Bucci - Componente  
Davide Gnerre – Componente  
Rosario Tripicchio - Componente

**ORGANISMO DI VIGILANZA**

**SOCIETA' DI REVISIONE**

**COLLEGIO SINDACALE**

**CONSIGLIERE DELEGATO SICUREZZA E AMBIENTE**  
R. Tripicchio

